夕刊 臺灣日日新報 四月二十一日

パナイ平原中央部の要衝カリノグを占領
挾撃態勢を壓縮

【比島〇〇基地二十一日發同盟】陸鷲の空中偵察によればパナイ平原を續々敗走する敵を追擊して戰果擴大中の〇〇部隊は十九日午後〇時パナイ平原中央部の要衝カリノグ(イロイロ北方六十五粁)を占領、沈み行く夕陽の殘光の中に感激の日章旗を翻へしたが二十日拂曉更に追擊を續行、陸鷲部隊の協力下に敵を北方に追込みカピスより南下して進擊する〇〇部隊と南北挾擊態勢を壓縮しつつあり、なほタパス、オラマッドなど敵據點は敗走する敵が放火により炎上、黑煙はパナイ平原中央部の上空を蔽つてゐる

その包圍網を壓縮しつつある

南北部隊感激の握手
パナイ縱貫路完全掌握

【イロイロにて二十日發同盟特派員發】パナイ陸戰に作戰行動中の皇軍諸部隊は南北兩方面より敗走する敵をパナイ島中央部の山岳地帶に追込み殲滅戰を展開しつつあつたが十九日午後三時過ぎカピス州ツマラオ南方州境附近で遂に南北兩部隊は感激の握手を完了ここにパナイ島縱貫路は完全にわが掌中に確保したなほわが包圍網より逸脫した敵殘兵約三千はイロイロ、アンチケ兩州境にあるタガタイ山(標高千百八十五米)東方の密林地帶に遁入山嶮を利し敵は前より待込んだと言はれる食糧を恃みにしながらパタデン平原以上の要衝にたて籠つて頑強な抵抗を續けてゐる、わが軍はこの敵に對し最後の止めを刺すべく猛進擊中である

パナイ、セブ殘敵猛爆

【比島〇〇基地二十一日發同盟】陸軍航空部隊の新鋭〇〇機は二十日拂曉編隊を連ねて長驅してパナイ島上空に現はれ敵地上部隊の拠點を襲しパナイ平原を續々敗走する敵部隊に果敢なる低空銃爆擊を浴びせ致命的打擊を與へた、なほ他の一隊は午前〇時セブ北方の山嶽地帶に飛び山中深く逃走する敵

マニラ灣脫出企圖の大型敵船を爆擊

【比島〇〇基地二十一日發同盟】十九日午後〇時マニラ灣より脫出せんとする敵大型武裝船三隻を發見したわが陸鷲の編隊は猛然とこれに飛びかかり果敢なる爆擊を加へ瞬く間に一隻を擊沈、他の一隻に命中彈を浴せ大破せしめた

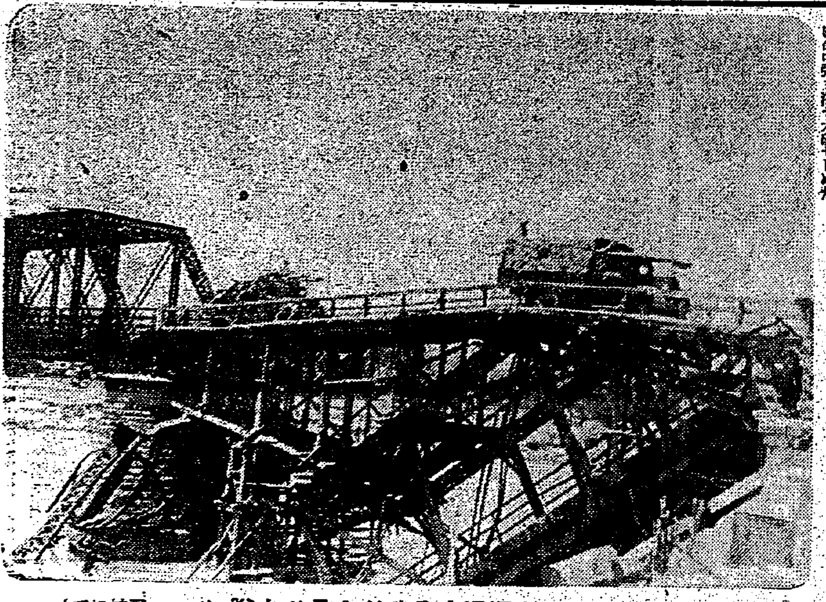

修理成つた〇〇橋を通過する我がトラック隊(ビルマ戰線にて)

我急追に爆彈棄て遂に黑煙あぐ敵機
來襲敵機擊退の戰鬪報告

【東京發同盟】去る十八日帝國本土を來つた敵機はわが制防空と國民の沈着勇敢な態度とによつて殆どなす所なくして或ひは撃破せられ或ひは支那大陸方面に遁れた敵機であるが同日この敵機を邀擊した〇〇飛行隊の勇敢果敢なる空中戰を報じた部隊發表は次のやうに敵機の狀況を語つた、即ち〇〇飛行隊の戰鬪詳報によれば同隊は十八日午後零時十二分水戶上空に中央の敵機を發見一機出現の情報に接し直ちに出動、京濱地區上空において待機中同一時過ぎ高度二千米以下にて西進中の米機ノース・アメリカンB二五と覺しき敵機一機を發見、わが急迫を恐れ爆彈を投棄して遁走したので品川沖二キロ附近より追擊を開始した

德王滿洲國を訪問
建國十周年記念を慶祝

【新京二十一日發同盟】蒙古聯合自治政府主席德王は滿洲國建國十周年記念の佳年に際會すると共に同政府と滿洲國並びに蒙疆に寄せた厚誼に對し感謝の微衷を披瀝するため今回滿洲國を正式訪問することになり首席隨員蒙古軍顧問金宮寺信大將以下隨員十二名を率ゐ去る十九日張家口を出發北支經由滿洲國に入り二十一日午前十一時五十分新京に到着した、滿洲國政府では德王の來訪に際して十一日左のごとく發表した
蒙古聯合自治政府主席德王は今般隨員を從へて本日午前十一時五十分新京に到着せり

重慶民衆搾取の魔手
米蔣窮餘の借款眞相

借款の動機

こけ威しの數字

窮餘の利用策

米國民、報復を恐怖
米機の來襲却つて逆效果

【ベルリン二十日發同盟】DNBストックホルム電がスエーデン紙の報道として傳へる所によれば米機の日本空襲により樞軸側が米國に對し何等かの報復手段に出るのではないかとの恐怖が一般に擴つてゐる模樣である、ラガーディア・ニューヨーク市長も二十日ニューヨーク市參事會の會議の席上で若し米國飛行機が東京を空襲し得るならば樞軸國の飛行機もまたニューヨークを空襲し得るのである、從つてこの際防空施設を強化することは必要であるがこれがため勝くとも二十萬名の勞働者を要することになつてゐると述べてゐる、二十日附ニューヨークタイムス紙もまたこれにつき次のごとく論評してゐる
米國は日本諸都市空襲を過大に評價してはならない、われわれは寧ろその報復手段を警戒すべきである

爪哇金融關係業務
天長節を期し再開

【バタビヤ二十一日發同盟】わが東印度派遣軍政部ではさきに爪哇及び關係金融業務を近日中に再開する方針を明かにしたが、愈々天長節を期し業務再開に至りその準備完了を見たので

選擧は飽迄斷行
湯澤內相談話を發表

【東京發同盟】大東亞戰爭下翼贊議會の確立を期する總選擧は早くもあと十日に迫つたが、去る十八日の空襲によつて一部に總選擧の延期または中止説が流布されてゐるに鑑み湯澤內相は二十日午後四時左の如く內務大臣談を發表、總選擧は飽くまで既定方針通り斷行する政府の方針を闡明し、假令今後空襲のためその一部地域で投票が不可能に陥るが如き場合にも再投票その他適當の方法を以てこれを遂行し翼贊議會の確立に邁進する旨を明示した

推薦候補有利進展
翼協の選擧情勢報告

油に苦惱の重慶
緬甸戰局の影響深刻

【リスボン二十日發同盟】日本軍のビルマ攻略進展と共に重慶政權が依存してゐる石油供給が日一日と逼迫しつつある

戰時災害保護法實施
閣議決定、萬全の措置

獨佛協力へ邁進
ラヴァル佛主席放送演說

【ヴィシー二十日發同盟】ラヴァル新政府主席は二十日午後八時全國民に對し放送演說を行ひ新內閣の方針を闡明するとともに國民の支持を左の如く要請した

砂糖の都も燒野原
米比軍を怨むイロイロ市民

【イロイロ十八日發同盟】

〇〇部隊附梅川少尉談

滿國通信社理事長更迭

【新京發同盟】滿洲國通信社理事長森田久、同理事井芳三郎氏は今回退任することとなり、同理事長後任には滿洲國通信社支社局長松方義三郎氏が任命され二十日正式に發令された

パナマ運河地帶米軍の演習終る

【リスボン二十日發同盟】日本軍の太平洋諸島攻略作戰に怯へる米軍は過般來パナマ運河地帶を中心に既報の如く大演習を實施中であつたがワシントン當局によれば米陸軍省は右演習が完了した旨二十日公表した

人事

▲池田讓氏(臺灣總督府……)二十一日來北
▲中村綱夫氏(……)二十一日來北
▲岡田伍佐久氏(……)
▲大野敬雄氏(……)二十一日來北

纖維製品需給計畫整備要綱成る

肺結核は治せる

即妙園 大阪市南區 ……

◇スバラシイ新發明!
一本で赤・青二色自由自在の
高級二色萬年筆
◇代金は品物を受取つてから
一色萬年筆の公定價より安い特價提供
壹圓八拾錢 貳圓八拾錢
申込所 ロット商會

合資會社 萬年筆 ……

戰場は
あなたの生活の中にある

戰場は、われわれ、ひとりひとりの生活の中にもあるのです。敢て、銃劍はとらずとも、又は、幾千哩へだてやうとも、お互ひに、國民生活をねらふ以上、國民の一人一人がもつ生活力と生活力とが、火花をちらして戰つてゐるのです。しかも、この戰ひでは、最後まで頑張り通した者が勝ちなのです。
今こそ、われわれは、物や人手の不自由に堪へ、逞しい生活力を、示さなければならない時です。

お玉ボートイツインキ 株式會社 ……

月月火水木金金

外傷 肌あれ 霜燒 吹出物 やけど ひび あかぎれ 鼻かぜ 頭痛
價 二十五錢 四十五錢 九十錢

土曜 日曜なしの活躍。
二倍働いて怪我せぬ樣
もし怪我したらメンソレータム

男子日本で造られた世界的家庭藥
メンソレータム

田邊發賣品

女性生理障碍に
婦人科 月經不順 月經痛 月經過少症 子宮發育不全
內科 更年期障碍 頭痛・逆上 四肢の冷感 早期閉經
皮膚科 皮膚の荒症 弛緩・雀斑 指掌角化症 凍傷の豫防

內服で効果が確正

高單位 合成女性ホルモン劑
エスチモン

三円・五円半

子供達を集めてやさしい日本語を教へる兵隊さん（バタビヤにて）

大東亞現地便り
バタビアの巻（六）

【バタビヤ十一日發同盟】攻略後約一箇月を經たバタビヤは早くも落着きを取り戻し新東亞の一環ジャバの政治首都たる面目を示してゐる

花賣り聲に明ける

四月一日より一齊に日本時間で統一された當地では朝八時と云へば漸く陽の登つたばかりだが街々は平和な花賣りの聲で明け九時ともなれば早くも出勤時間で郊外住宅地から都心へと急ぐオランダ人、原住民の自轉車の群が通りに氾濫し繁華の街の余く身をぬ……

V運動に代る三A運動
平和蘇へるバタビヤ市街

バタビヤだけに餘りにも戰爭とかけ離れた街路を描いてゐる、ただ眼前には恐らく豪華な自動車に依つてオフィス通ひをしたであらうオランダ人上流階級の紳士達が一家の自轉車に身を託して彼女乾燥狀であつた原住民と今は肩を並べながら往來する姿にD部隊の完全瓦解を如實に物語つてゐる

三A運動スローガン

いはゆる最後の勝利のシンボルとして所構はず書き込まれたK・P・M・P・P・M・（諸物件）など市內の凡ゆる大建築物の玄關口に堂々と掲げられてゐた「V」の大文字は今では徹底に取片づけられて真新しい日章旗が翻翻と飜へつてゐる、そして市の中心區ブルーバンドを始めバッサルバルーの雜踏繁華街等には原住民や華僑が自發的に掲げた「三A運動」即ちアジアの光り日本、アジアの母體日本、アジアの指導者日本の標語を大書した横幕が街行く人の頭上にはためいてゐる

和やかさも復舊

街頭では當局のガソリン節約の布令に呼應して馬に掃きかけ始めた馬車とベーチャがオランダ人、原住民、支那人それに日本の兵隊さんを滿載して盛んにゆききしてゐる、又一日から市內の映畫館が一齊に開場したので市民の氣分が著しくなごやかになつたことは爭はれない、夕方の閉館時間ともなれば各館とも夥しい客足を集めて殊に華僑街の"淺草"サブリンセンバルクは支那式の歡樂街の大看板も塗りかへられ涼を求めて午後六時半の閉場を待つ人々で昔日の賑はしさを想はせてゐる

一方街の治安も全く回復し兵隊の足つて原色のユニホームに日の丸の腕章を附けた原住民の交通巡査の指揮一つで市內電車も自動車もその他すべての交通機關が整然と動いて行く、街頭のオランダ人カフエーも一杯のお客で風俗は嚴格仕業は仕業といふ譯め切つた彼等の顏々が悠然と街行く人を眺めながら一匙のアイスクリームに涼氣を愉しんでゐる

新聞の論説

新聞も既にマレー字三紙、華字一紙が堂々發行され特に華字紙「共榮報」マレー字紙「ペマングンガン」に物凄い發行を示してをりいづれも「今まで米英陣營の連中に迷はされてきたがこの眞實をよく玩味して東亞に邁進せよ」との論說を抹日のやうに掲げてゐる

さあ送らう鄕土の香り
スラバヤに野戰郵便所開設

【スラバヤ二十一日發同盟】占領以來の當地は治安の確立と共にジャワ東部の中心として南方經營への役割もいよいよ重く活氣を呈しつつあるが、その一つたるジャバ作戰に從軍した勇士達が待ちに待つた野戰郵便所がいよいよ二十二日からスラバヤに開設されることとなつた、これでわが南方勇士の家族への通信も鄕土からの慰問品も自由に出來るわけである……

"志願兵"最後の銓衡終る
けふ臺北州で

臺北州では本月七日から志願兵志願者に對し銓衡を行つてゐたが二十一日午前九時からこれが最後の銓衡を實施した、臺北州藤村內務部長以下委員が列席……銓衡した結果優秀な者を決定した

羅東街の祝賀行事

【羅東電話】羅東街ではバタアン半島及びコレヒドール陷落を祝して左の通り實施する事になつた

一、行事實施日程　四月二十三日午前中にありたる場合は午後三時、同日公會堂前
二、國旗掲揚、街内各戶は公表と同時に國旗掲揚のこと
三、祝賀市民大會及び旗行列

宜蘭

【宜蘭電話】コレヒドール陷落を千秋の思ひで待つ宜蘭市では旗行列、武裝行進の準備も整ひ公報の入るのを待つてゐる、市内の團體はいづれも參加することは言ふまでもないことである

全島民の士氣昂揚を稱讃
村松氏等門司着

【門司本社特電】支那派遣のため各方面の慰問に赴いた村松梢風、濱本浩、莊野潤吉の諸氏は二十日門司着歸京したが、本島人の熱誠なる勞務奉公……全島民の士氣昂揚に頭を下げてゐた

敵の遺棄した兵器にバナナ、椰子等の果實のお土産を添へて皇軍のもとにかつぎ込んで來た僧侶とビルマ人達（○○にて）

敵を至近に誘き寄せ
壯烈・戰車群に體當り
ルソン戰に武勳談二つ

【○○基地二十一日發同盟】敵戰車群を至近の距離に誘き寄せこれを擊破或は敵戰車に體當りを喰はせ友軍の戰鬪を有利に導き身はルソン戰の華と散つた武勳談がある

敵裝甲車を擊退

敵がサンフェルナンドからバコロール市に入つた後藤部隊の田村隊は息つく暇もなく引續き重要任務を帶びて出動した、敵陣地形偵察中米人曹長の指揮する裝甲車三輛がわが方を小癪と襲ひ突如攻擊して來た、田村澤吉伍長（徳島縣出身）は悠然と數十米まで敵裝甲車を引附けた後時機よしと見て傍らの射手池田雅夫上等兵（大分縣出身）に攻擊を命じた、ダッダッと機銃は火を吐いた然しそれも束の間今まで快調な音を立ててゐた機銃がはたと止んだ「故障だ」一秒二秒刻々と過ぎて行く、敵裝甲車は土煙りを上げ驀進して來る「もうこれまで」と覺悟した時天佑か機銃は再び火を吐き始めた、敵戰車は目と鼻の先き五十米の距離に迫つてゐる、池田射手は銃身も灼けよとばかり撃ちまくつた忽ちアメリカ兵以下五名を仆し裝甲車は擊退した、これを知つた續く二輛は早くも浮足立ち逃走し去つたが、敵彈のため無念にも田村伍長は壯烈な戰死を遂げたのであつた

戰車群に體當り

カルメン占領の宮川部隊が敵の反擊に備へ陣地を固め終つたやつと整つた頃月明下の前方道路に黒いものが見える、よく見れば小癪にも敵戰車が夜襲を試みんとしてゐるらしい、逸早くこれを發見した笠井軍曹（鹿兒島縣出身）の○○隊はこれに近附き逆襲を加へた、狙ひ擊ちの命中した砲彈は敵戰車隊長を早くも負傷させ車中の敵兵は面白いやうにばたばた斃れる、すると突如前側の森林中より敵戰車が姿を現はし接近して來るのにこれを發見していち早く笠井軍曹は山岡伍長（鹿兒島縣出身）以下數名は道路に伏せて待ち構へた、敵戰車はこれに氣づかぬか悠々とやつて來る「擊て」笠井軍曹の命令が下るや早くも一番戰車に一擊が見舞はれた、敵戰車は大きく動揺しつつ感車砲の盲目擊ちだ、速力が鈍つたと見るや間髪を入れず笠井軍曹は眞先に敵戰車に飛びついて決死の體當り攻擊を敢行した、瞬く間に一番戰車は見事に擊破炎上し二番戰車めがけて飛びかからんとした瞬間不幸敵彈は笠井軍曹の頭部に命中し以下も是れに續く、山岡伍長ら一軍を擧げて氣丈夫な同軍曹は鮮血に塗れながらも屈せず部下を勵ましつつ壯烈な戰死を遂げたのであつた

未開發資源の活用が必要だ
陸軍顧問櫻井兵五郎氏抱負語る

英、米文化を破壞し亜細亞の大東亜建設を進めてゐるいま、邦人は資源の宝庫日本から南方へ特派する「建設の天使」はすでに幾多現地に赴任した、これは某地軍政部顧問として派遣される元代議士櫻井兵五郎氏、同司政官杉田芳郎氏同司政官加藤正雄氏の一行は十七日外務現地赴任の途次宋路來臺した、旅館宿舍に休憩中の氏を訪れると

本人は使命的に南方建設の任務を帶びてゐるのだ、大體本來なれば、結局今がなければもつともつと現在の大東亞には日本人があふれてゐるのだ、ところがこの結局今で留守してゐるこの家に英米の奴らがこつそり自分が家主になつた積りで住み込んだまでは良いがガサゴソの惡家主ちやよ、だから嫌はれるのは當然だし日本人の進出が歡迎されるのは當然さ、南方民族は宗教、音樂を持つてゐるがこれらは吾々日本人と類似したものが多い、この共通な點は大いに伸ばし理解し聰覺な南方文化を打ち立てて行くのだね、その他實際の問題は現地で十分研究した上でなくてはなんとも云へぬ、ただ南方は資源は多いが然し大

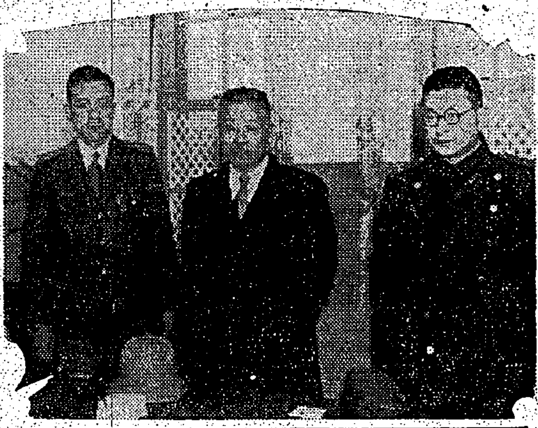
臺灣から陸軍司政官加藤正雄氏、陸軍顧問櫻井兵五郎氏、陸軍司政官杉田芳郎氏

東亞を賄ふのだから、豐富だと云つてボンヤリしてゐてはならない、未開發資源の活用が必要

總務長官櫻井氏一行を招待

十七日來臺した櫻井兵五郎氏の一行は同日午後七時より齋藤總務長官官邸に招待され晚餐を共にしたが更に折柄これまた來臺中の若澤大使に招かれ歡談を共にした

開通近き關門國道隧道
魔の斷層に挑む工作員

【下關發同盟】關門海峽を貫き、下關門の海底を貫いて國內交通の大動脈をなす關門國道隧道は五月十日本隧道の隧道貫通を見るが記者は二十日午後工事本部内務省關門國道建設事務所より特に許されて世紀最新の隧道構築を行つた、この日所長加藤伴平技師の案內で錢鑑と雨合羽に身を固め

下開

側よりエレベーターで豎坑道に下り第一連絡坑を傳はつて本隧道に出た、この地底下百數十尺の隧道は素掘一本掛で漸くいただけに岩盤が露骨に破碎の跡のやうに岩肌をむき出しさながら原始人の洞窟のやうだ、完成の上は本隧道の上に大阪城より高い換氣ビルが建設されそのファンは六百萬人分の空氣を換氣する、早鞆海峽下の坑内は霧の夜のやうに水蒸氣が立ちこめ岩盤の龜裂から湧水が雨の如く降る、雨合羽を通して冷氣が身にしみる、氣溫は年中十九度前後とはいへ未だ前進の……

丸太

や鐵の支保工が組んだところ高盤を支へる松の丸太は七萬石以上を使用されてゐる、こで三ヶ年余湧水量は四千三百五十一噸以上、樋型開坑以來今日まで二年間に注入したセメントの數は一萬袋以上、坑道中の長い地層帶の地層調査のため十七日一晝夜十米掘進した地質は斷層に逢着し、新たに無數の岩肌を露出してゐるがその斷層にもひるまず工作員らの不撓不屈の意思は鋭くしてつし鑛物を打ち込んで行く、これより第三連絡坑まで未征服地帶で第三、第四連絡坑間に逆ふ曲線の複雜な岩盤が斷層のため崩壞されてゐる、第四連絡坑からは海面下の一貫工事で隧道が掘られてゐる

學徒體育事業振興に一進展
大日本學徒體育振興會で打合會

【東京發同盟】文部省では大日本學徒體育振興會の地方組織を整備するため二十日午前同省に打合會を開催、北海道、東北、名古屋、京都、九州各帝大、廣島文理大、金澤醫大等各地方の代表者……府縣學徒體育振興會の強化と學徒體育の振興に關する具體策を協議した

臨時徵兵檢查
廿四日から旭國民學校で實施

本年九月繰上げ卒業する大學、專門學校學生、生徒及び本春三月臨時卒業した者に對する臺北州下の臨時徵兵檢查は二十四日（第二日は午前七時）から二十七日迄旭國民學校で實施される……

入京受付開始

【東京發同盟】靖國神社の臨時大祭を間近に控へた二十一日地方各團體の遺族受付開始さる。臨時大祭を前に神社の受付所とこの日午前八時から……靖國神社の境內に設けられた……

一番乘りは臺灣部隊
晴れの臨時大祭近づく

遺族の入京第一陣、第二陣に交つて東京府遺族も受付手續を濟ませたが、受付のトップを切つたのは故吉村幸雄大尉の妻女初子さん（臺北市建成町四ノ七）で入京もいよいよ迫り……

遺族部隊續々入京

【東京發同盟】靖國神社の臨時大祭を目前にして遺族部隊は續々入京……鹿兒島第一班、熊本、福井、石川、富山の各縣遺族部隊が入京……

遺族臺灣部隊第二班
無事神戶着、今夜上京

【神戶本社特電】遺族臺灣部隊第二班は二十一日午前……神戶に上陸……同夜七時四十五分……上京する

特別檢閱を實施
新竹州壯丁團の再鍊成に力瘤

【新竹電話】新竹州警務部では……壯丁團の再鍊成に力を入れ……

臺所の餘剩金で慰問袋作製

南方進出目差し基隆に工藝品組合設立

【基隆電話】南方への工藝品進出に……市內工藝業者……

珠算能力檢定試驗五月三日開催

馬來語初等科講習生募集

今夜の番組

三國志
（赤壁の巻）
吉川英治作　矢野橋村畫
(749)
柳眉劍響（一）

さくらフォルム　記録に！　慰問に！　報道に！

肺患　……無料送呈いたします。この新刊名を記し左記へハガキをお出しなさい、そして早くこの方法により肺患を治して喜びの光明にかがやく日をお迎り下さい。　大阪府布施市　功徳山　德林寺

赤貝ペン　きれいにかける

丹平　外用特効　皮膚病に　タムシ液　特長　殺菌力が強く　かゆみを止め　速く快く効く　主効　たむし、いんきん　しらくも、ぜにがさ　其他皮膚病に良効　丹平商會

強い視力で職域奉公　一瓶で三作用　1眼病を治し　2目を強く美しくし　3紫外線の害を防ぐ　大學目薬

キンメ火持の一番よい　安住蚊煙香　猪印　何處にでも賣つてゐる　誰れにでも使はれる　安住の猪印　安住大藥房

ミナカタつぷし　デルモライツ　感冒・肺炎　扁桃腺炎　氣管枝炎に　熱鎭痛消炎の効著しく　又病菌に對する防衛力を強化する

臺灣日日新報
本日夕刊共六頁

パナイ島戡定略成る
米比軍戰意全く喪失
武器を捨て四散逃亡す

【パナイ島にて二十一日發同盟】皇軍の威武によつてパナイ島の米比軍は今や全く戰意を喪失しイロイロ、アンチケ州境ペロイ一帶の密林深く武器を捨てて四散逃亡し、ここに○○部隊の神速な作戰によつてパナイ島の戡定は略成つた、米比軍の放火により灰燼に歸したランブラオ附近各村落の住民は皇軍の威容を見て漸く安堵の色を見せつつ歸村し始めたが、住むに家なく今更ながら米比軍の暴戻な態度に憤慨してゐる

爪哇の教育機關再開
原住民に限り開校許可

【スラバヤ二十一日發同盟】占領以來わが軍政當局ではジャバ島の新政治機構確立と相俟つて新教育機關再開の準備を進めてゐるが、この程漸く諸般の準備成つたので、オランダ人、華僑を除く原住民を對象とする官公立初等學校に限り來る二十九日より再開を許可することとなつた、同時に右初等學校の教師には原住民以外のものは任命せぬこととなつたが、現在全ジャバ島にある原住民小學校は約一萬三千と見られ内大半は許可される模様である、軍政部では更に教育方針の確立とともに占領後從來の施設を繼承して來た蘭系、華僑系などの一切原住民を對象としない學校は全部閉鎖することとなり、今後中等學校には官立校は上申、私立校は許可を要することとした、同初等學校以上の學校については軍政當局は原住民の教育を[illegible]せしむべく諸々準備を急いでをり、ジャバ新教育機構も[illegible]確立されることとなつた

日米外交官交換、米近く發表

【ヴイシー二十一日發同盟】アヴァス通信ワシントン電によれば米國務省は二十日米船グリプスホルム號でイタリア、ハンガリー、ブルガリア、ルーマニアの各駐米外交官一行が五月四日米國を離國することになつたと發表した、なほ國務省では日米外交官交換について近く發表する豫定と言明した

ボンベイ市民引揚げをガンヂー勸告

【ベルリン二十日發同盟】印度各地は引續き市民[illegible]に狼狽しつつある模様でDNB通信印度特派員は印度國民會議派領袖ガンヂーはその機關紙を通じて二十日ボンベイ市民に對し可及的速かに同市を引揚げるやう勸告したといはれる、これに對し他の報道によればボンベイ州知事はラジオを通じて市民は夫々家を護り飽まで外敵の侵入に抵抗すべきであると強調しガンヂーの撤退勸告とは對立の立場を持つてゐる、なほカルカッタにはベンガル州英人知事夫人の肝煎りで赤十字救護隊が結成されたと傳へられてゐる

米參謀總長ら ルと會見報告

【リスボン二十一日發同盟】ワシントン來電、十九日歸米したマーシャル參謀總長、ホプキンス武器供與法實施局長官は二十日ルーズベルトと會見、フロリダから歸任したハル國務長官を交へ前後二時間半の長きにわたりロンドン訪問の結果につき詳細報告を行つた、右會談後ホプキンスは新聞記者團に對し「余はロンドン滞在中武器、軍需品を英國に供給するため如何にすればより多くの汽船を徴發せしめ得るかの問題を研究するとともに米國派遣部隊輸送方法についても檢討した」と語つた

中部軍管下全地區空襲警報

【大阪發同盟】二十一日午後中部軍管下全地區に對し空襲警報が發令された

間もなく解除

【大阪發同盟】二十一日午後中部軍全地區に警戒警報が發令された

【大阪發同盟】二十一日午後發令せられた中部軍全管下の空襲警報は間もなく解除され又警戒警報も解除された

東部軍管下に警戒警報發令

【東京發同盟】東部軍管下南北關東地區に對し二十一日警戒警報が發令された

南北關東地區警戒警報解除

【東京發同盟】二十一日午後發令された南北關東地區の警戒警報は間もなく解除された

西部軍全管下に警戒解除

【福岡發同盟】二十一日午後西部軍管下に警戒警報が發令された

【福岡發同盟】二十一日午後の西部軍管下の警戒警報は解除された

有田臺北兵事部長臺中へ

【臺中電話】有田臺北兵事部長は二十一日午後三時十七分來中、二十二日午前九時から臺中市の兵事事務に關する事務檢査を行ふ

軍旗を捧じてマリベレスのジャングルを進撃する皇軍部隊

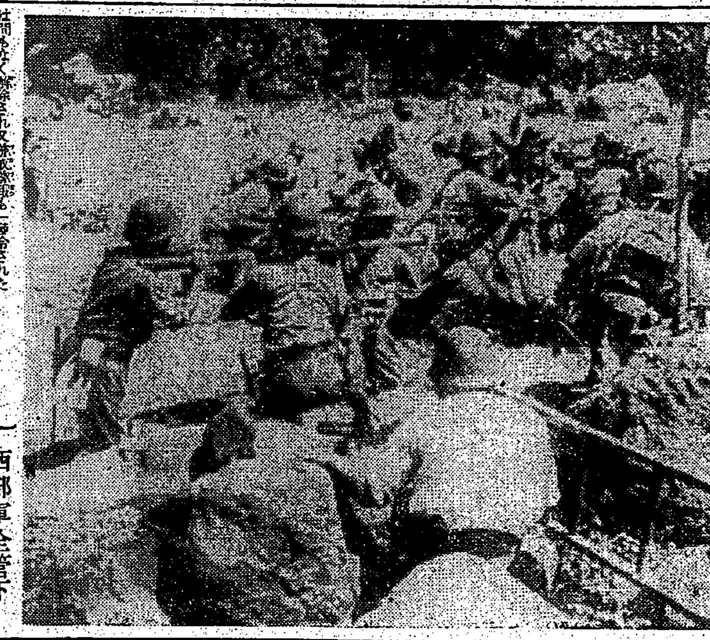

バタアン戰線に活躍の通信隊　敵彈雨飛の下ジャングル内に電話線を架設の爲め前進の機を狙ふ通信隊

敵機六十八を撃墜破
モレスビー、ダーウイン方面
攻撃開始以來百四十屠る
敵空軍再建に重壓加ふ

【東京發同盟至急報】大本營發表（二十一日午後三時三十分）帝國海軍航空部隊は四月一日以後ポートモレスビー及びポートダーウィンに對する數次の攻撃並に味方基地に飛來せる敵機との交戰により四月二十日までに敵機六十六機を撃墜二機を撃破せり、この間わが方六機を失へり

【東京發同盟】太平、印度兩洋の要衝に據り全面的補給を續けつつある帝國海軍航空部隊は三月九日ジャバ陷落後ニューギニア、濠洲本土二箇の敵基地に對し大攻撃を續行した、ポートダーウインに對して四月一日以來殆ど連日に亙つて大空襲を行ひ敵軍需品が輸送つつある米英機を氣油しに撃墜すると共にわが基地に襲來せる敵機を邀撃四月二十日までの間にポートモレスビーにおいて五十機を撃墜、二機を撃破し、ポートダーウインにおいて二十六機を撃墜するの大戦果を擧げた、わが海軍がこれまで撃墜破せる敵機はポートダーウインにおいて三十九機、ポートモレスビーにおいて三十三機合計七十二機に上つてをり今回の戰果を合すれば實に百四十機の多きに達してゐる、これに反しわが方の損害は極めて僅少でわが海軍は濠洲北部、ニューギニア、ソロモン諸島一帶に亙り米英空軍再建に猛撃しつつある敵勢力に重壓を加へてゐる

增產も未だ宣傳段階
米國防計畫の誇大暴く（二）

一言目には軍機

前述の如き目標がどの程度に實現可能なものであるか、同時になつたら實現の可能性があるかといふことは後述するが、一方アメリカ政府はその後一月二十三日になつて「國民に與ふる報告」と題する宣傳冊子を國内にばら撒いて、國防計畫の實際を國民の前に誇示してゐる、それによると、本年の兵器生産はフランス崩壊直後、即ち國防計畫開始直後から四月二十八ケ月と比較し、三倍になろうとして居り現在の生産高は

戰車及他兵器　一年前の三倍
軍用航空機　同五倍
火砲　同六倍
弾藥　同九倍

になつてゐると發表してゐるが、一年前の同時とは[illegible]

その一年前には實際どれだけの生産で、從つて現在はどれだけに增加してゐるかといふ數字は「軍機」とされてゐる、そこにトリックがあるのでこれは決して驚くに當らない

假へば原料の生産にしても、少し遡つた生産が漸く[illegible]始めたのは昨年も中頃以後のことで、一年前には未だ試作時代を出てゐなかつたし、戰車について言へば、一年前にはそれに必要な鐵板の生産高が一日五萬ボンドを少々超える程度に過ぎなかつた、これはやつとした戰車になれば、十萬の歩兵が一日の中に僅ひ數十輛であつたのだから、それの九倍になつたからといつて、今日の[illegible]

立遅れの軍需生産

戰爭が始まつて[illegible]大量生産の需要に應ずる迄には猶時日を要し、目下の處は[illegible]

尨大豫算の姿

一九四〇年の七月から國防計畫は出發したといふものの、先づ計畫、そして設計、工場の建設、工作機械を整備してから、夫々の部分の「いろは」から出直さねばならなかつたのであるから、實際に生產が増加し始めたのは漸く半年程前からで、それも未だ[illegible]

[illegible]

官民一體となり海運業達成望む
船舶運營會創立披露會　寺島遞相の祝辭

【東京發同盟】戰時海運管理の中樞機關として去る一日發足した船舶運營會創立披露會は二十一日正午より帝國ホテルにおいて開催、東條首相、寺島遞相、岸商相、賀屋藏相、八田鐵相など關係各大臣始め官民有力者二百餘名出席、まづ大谷總裁の挨拶があり、次いで東條首相より祝辭[illegible]、寺島遞相の祝辭あり午後二時盛會裡に散會した

遞相祝辭要旨　現下のわが國海運は大東亞戰爭以來益々その重要性を加へ來つた、陸海軍の作戰に協力するは勿論のこと既に占領せる南方占領地域との連絡の要衝なる[illegible]

輸送　や國內重要物資の輸送に必要な物資の他生活必需品の運送など愈々重要性を加へ來つた[illegible]

海運の重大使命完遂のためその總力を最高度に發揮せしむるにある[illegible]

命は誠に重且大でわが國海運の使命完遂は一に今後船舶運營會の活動如何に懸つてゐる、[illegible]

小賣業整備要綱
きのふ閣議で本極り
拔取整理方法採用
中產階級保護の意圖

【東京發同盟】政府は去る三月十日の閣議で商業整備の促進に關する大綱を決定すると同時にこれが具體化に關し關係各省間において慎重檢討中であつたが取り敢ず小賣業の整備に關する要綱を決定、これを二十一日の定例閣議に附議本極りとした、よつて政府は同日午後四時右要綱を發表する筈

【東京發同盟】閣議の小賣業整備要綱は二十一日閣議決定を見小賣業の整備に關する政府の具體的方針が明かにされたが、今次の整理統合方針は從來多くの場合に行はれた統合整理の方法をとらず原則として轉業希望者を拔き取る方法によることを明示した點が特に注目される、拔き取り整理の方法は一面中產階級保護の意圖に出たものであるが、組合などの共同企業ではともすれば失はれがちだつたサービスの維持を圖る狙ひがあり、この狙ひはまた食糧品其他の日用生活必需品の配給[illegible]

情報局發表

【東京發同盟】政府は去る三月十日の閣議で商業の再編成に伴ふ中小商工業者の整理統合並に職業轉換の促進大綱を決定し、關係各省を網羅せる中小商工業再編成委員會において具體的方策を檢討中であつたが、廿一日閣議でまづ小賣業整備の方針を決定直ちに各地方長官に通牒、この方針に基き地方主務官廳並に各界を打つて組織せる地方の各中小商工業再編成協議會をして具體的方策を實施せしめることとなつた、しかして政府はこれが要綱につき同日午後四時左のごとく情報局より發表した

情報局發表　政府は商業の再編成に伴ふ中小商工業者の整理統合並に職業轉換の促進に關して[illegible]

[illegible]

一、整理統合に當りては小賣業者としての個人企業形態を存續するものとす、但し特別の事由により之により難き場合はその他[illegible]

新學期開講
建築科講義錄
獨學で工業學校卒業程度の實力が得られる最も完備した建築講義錄、建築家に必要な基礎學と多數の設計資料及應用科目が親切に編纂せられ實用に便なるもので初學者には良き指導書となり、經驗者には良き參考書となる。
一ケ年修了◆每月一冊完◆會費每月一圓廿錢
東京・麹町區内幸町二ノ十二　帝國工業教育會

日本科學 四月創刊號
日本科學振興會編輯
時間の歷史……淺見[illegible]
國防心理學……淡路圓治郎
有機構體の化學……江上不二夫
科學振興の基底……七科芳樹
科學の明暗……菊池榮一
特輯　船
船の變遷……上野喜一郎
戰爭と船型……重川渉
進化新講……
超電子顯微鏡の發達……谷安正
乾ドック・浮ドック……永村清
十二指腸虫との闘爭……V・ハイザー
價六十五錢
大日本出版株式會社

林博士遺著刊行會編纂
和算研究集錄
上下全二冊　定價各一〇圓
和算の研究資料の源泉を常に求めることのできる本邦唯一の書
文學博士箕作元八著　大類伸補訂
西洋史講話
上下全二冊・A5判美裝　定價各六圓
理學博士竹内時男著
生活の新科學
商學士川合安雄著
新式商業簿記精義
東京開成館

主婦之友 五月號
感激戰記
シンガポール從軍　石川達三
大東亞戰爭野戰病院記　大嶽康子
驅逐艦實戰記
婦人子供ワンピース
妊娠・安產十ケ月　森山博士
戰時の育兒十二ケ月　齋藤博士
更生染色の獨習法
お灸の難病療法
增收の實驗三十五種
軍神九勇士の母を歷訪記
決戰下の結婚教育對談
主婦之友社

ドイツ語　四月改卷第一號發賣
關口存男主宰・月刊雜誌
Die Kultur
日光書院

小說集　運命の道　オー・ヘンリ著　菊池武一譯
青春よさらば　マンフレート・ハウスマン著
改造社

社説

國債消化と臺灣の協力

金利引下・共協力餘地多し

一

わが國債發行總額は三百億圓を突破した見込である。之に尚ほ十七年度豫定額一百七億圓を加へるならば年度末五百億圓の發行額を[illegible]

二

今日まで約三百億圓の國債消化に對し、臺灣がどの程度協力して來てゐるかを顧ると、[illegible]

マニラ一帶に電氣事業

未開電源開發に着手

臺灣電力

コレヒドールの陥落[illegible]

船舶の一元的運營

運營會局部長人事決る

[illegible]

食物油の輸入杜絶

深刻な物資不足に米國の悲鳴

【ブエノスアイレス廿日同盟】米國物資不足の最も深刻なるものの一つは植物油脂の欠乏である。[illegible]

包裝用麻袋充足に

業界では三空袋の解體再生を企圖

[illegible]

臺灣工業化に重點

全島市會議員協議會の提出事項

【彰化電話】全島市會議員協議會は廿五日から二日間彰化市に於て開催されるが附議すべき各市提出議題は次の通り決定した

[illegible]

遊休精米工場を活用

臺北州納入組合で買收

[illegible]

歷搾に全力

臺南地方各製糖所增産に大童

[illegible]

度量衡・計量器組合聯合會總會

[illegible]

愈よ市場へ

臺灣化成の製品

[illegible]

粉骨碎身働き拔く

臺灣鐵工統制組合新任理事 荒木氏は語る

[illegible]

英帝國工業の崩潰

自由主義的資本主義の最後へ

服部貞雄

[illegible]

世界の首位を占む

素晴しい濠洲畜產業の現況

【東京電話特電】[illegible]

高雄の商議戰

[illegible]

透視的計畫が必要

平貞藏

一ケ年ほど前[illegible]

商況（廿一日）

材料薄で保合濃厚

株式

兜町前場況

[illegible]

東京短期前場

東京短期後場

東京長期前場

東京長期後場

東京銀行賣株

東京國債賣物

東京長期總取組

東短取組喰合

大阪短期前場

大阪短期後場

大阪短期日步

大阪長期前場

橫濱生絲前場

橫濱生絲後場

財界 株界

【東京本社特電】[illegible]

北濱展望

【大阪特電】[illegible]

日本火災
營業種目 保險 火災 海上 運送 傷害 航空 自動車 信用 森林
本店 東京・日本橋

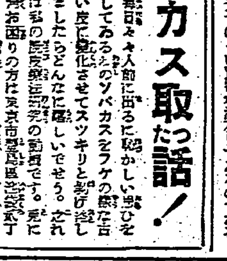
私のソバカス取った話！

ハリバ
食物に不足がちな 脂溶性榮養の確保に
ご家庭の常備で召上るには……五百粒入（十四五十錢）がお德用

胃腸に エルビオゲン錠
エルビオゲン錠はビタミンB₂・B₁を豊富に含み、ビタミンD 牛肝エキス、有機酸カルシウム、消化酵素等を配合す。
故に衰弱せる胃腸に活力を與へ、便通を整へ、榮養を良くし、疲勞の恢復に著効あり。
150錠 ￥1.50 600錠 ￥2.70
東京・大阪 ダイオン製藥株式會社

脚氣 胃腸・榮養
豫防と治療に單一B劑以上の效果
ビタミンB₁は脚氣の特效藥とされますが、錠劑わかもとは單一B劑と異り、强力なB₁ばかりでなくB₂…B₆及び消化酵素も併有してゐますから各種脚氣に顯著な效果を奏します。
錠劑 わかもと
東京 わかもと本舗

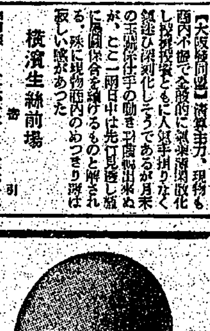
節電しても明るい
今までの60ワットをこの電球の40ワットに取替へても充分明るさは保てる
明視 トウランプ
二重コイル 明るさ12割
25. 30. 40. 60ワット
トウランプ連鎖店にあり

脚氣……及びその前驅症の豫防と治療に――
……エビオスを投與して…先づ不足せるB複合體を充分に補給し筋力の過勞を防ぎ……活動力の强化と能率の向上を計ることが緊要。
エビオス
製造元 大日本麥酒株式會社
東京・大阪 田邊商店
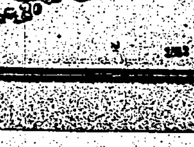

夜半モロ族が襲來
比島青年に救はる
孤島の監禁生活回想談

【比島サンボアンガにて金井派遣報道班員發】比島の雨の時、[illegible]孤島アラヤの森林に監禁されること三ケ月、最近米比軍の魔手と獰猛なモロ族の襲撃から救ひ出された[illegible]敢然として大和撫子の誇りをくずさなかつたサンボアンガ在留邦人女性石田タミ（静岡市）島村貞子（東京市）花田ソナ（島根縣）本田カツ（福岡縣）西井照子（福岡市）小濱[illegible]子（熊本縣）山口ゲキ（東京市）江頭コマ（佐賀縣）など三十餘名から死の監禁の有様を具さに聴く座談會の記録

石田　忘れようとしても忘れられない昨年十二月八日の正午頃でした、機銃をつけた兵隊が十人ばかりドカ〳〵と家の中に踏込んで来て主人の双手を縛り上げ私達子供三人とトラックに積込まれた時は口惜しさと恐ろしさで聲も出ない位でした

島村　私の家には兵隊が五名程[illegible]ズカ〳〵と上り込んで来た、主人が「何だ」と叫ぶと「日本人は敵だ」と機銃でなぐりつけました、「この野郎」と主人が飛びかからうとしますのを私はだきとめてゐる内に主人は手錠をはめてつれ出したのでした

江頭　トラックの中に叩き込まれて見ると、もう在留邦人の婦女子の顔が一ぱいつれ込まれてゐました

本田　[illegible]

小濱　[illegible]三日間飲まず食はせず、挙げ句のはてにはパシランと言ふ島に監禁されたのですが、子供たちはどうなるかと思つて私の胸は本當に張りさけるばかりでした

島村　けれども不思議なもので、いつも泣き通しの子供たちがまるで言ひ合したやうに泣聲一つたてずジツと我慢してゐました

西井　[illegible]

江頭　パシラン島にゐましたのは二十日位でした

西井　その間監視所の小監視には比島の傭兵が二十名もつめ切つて監視を續けてゐました

山口　小さい船でアラヤに連れて行かれた時はどんな無人島のやうな孤島でどうなることかと、しみじみ悲しく心細くなつて来ました

[illegible]

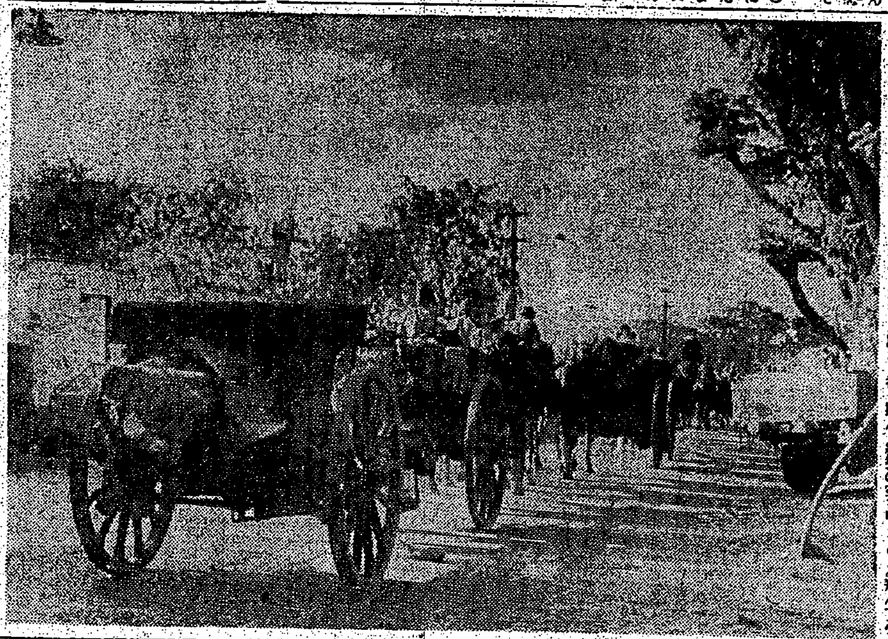

コレヒドール島攻撃に猛進する我が○砲隊

無敵潜水艦同乘記 ②
機械と組織の殿堂
人體にも似た精巧さ

[illegible]

司令 [illegible]

機關 [illegible]

機械 [illegible]

通路 [illegible]

床を [illegible]

電動 [illegible]

大祭をあすに控へ
遺族部隊續々入京

【東京電話】[illegible]

バタアン突破勇士
合同慰靈祭執行

【バタアン前線○○二十一日發同盟】[illegible]

弟よ仇は討つたぞ！
弟上等兵の遺骨抱いて　兄勇士慰靈祭に參列

【バタアン前線○○二十一日發同盟】[illegible]

三十カーボン紙　デルモライツ

日東カーボン紙

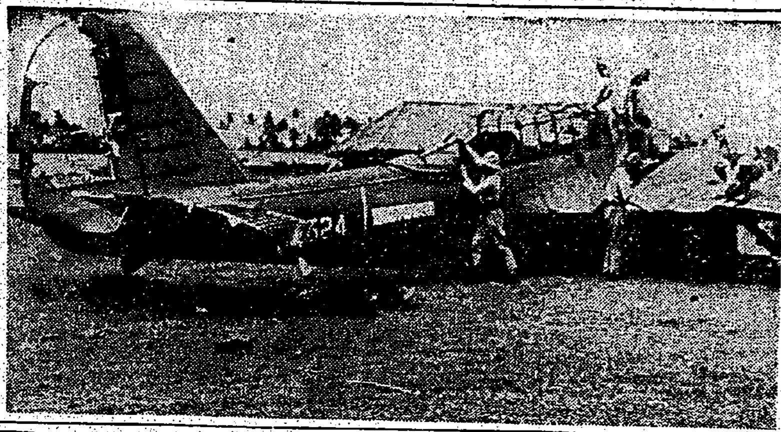

三色旗も今は空しくバタビヤ空港に殘骸をさらす敵機

齋藤總務長官　大甲溪現場へ

[illegible]

日本國民に感謝
印度獨立推進會議に出席した　馬來代表昭南島に歸る

【昭南市二十一日發同盟】[illegible]

神經戰に乘ぜられるな
内務省・國民の冷靜戒心を喚起

【東京電話】[illegible]

島産帽子宣傳ポスター募集

[illegible]

産業奉公團結成
臺北市・きのふ關係者協議

[illegible]

建功神社奉納ラグビー大會
廿五日から開幕

[illegible]

ラジオ

[illegible]

安産のために　ワダカルシユーム錠　大阪市淀川區大仁東一　合名會社和田勇商店

たむし水虫早く治せ　セーキン　スリ込んだ翌日から薄皮とれて何とも言へぬ心地よさ

テルビーは慢性胃腸藥

日本ニュース　動物を食ふ植物　子供に遊び場を　ひよこの誕生　本日も引續き開催致します　ニュース映畫會　公會堂

眼科内科　森醫院

耳鼻咽喉科　早田醫院

耳鼻咽喉科　宮島醫院

齒科　鎌田齒科醫院

木村胃腸病醫院

專門　保生醫院

齒科　須永齒科醫院

陸軍看護婦募集　屏東陸軍病院

會葬御禮　阿部

月やく

刀劍專門　軍刀　冷藏　旅行　斷食　旅館　冷凍　萬年　タネ　煉炭　ハイ　タイプライター

大世界館　國際館　新世界館　臺劇　芳乃館

案内　貸電　債券　新型カメラ　教育　メガネ　ラジオ　國民　京染　のせ　町の　ドラ　馬來　借家　家貸　貸事　讓事　血統　ズボン　小使　結婚　家庭　洋髪　女事　石堂

長男愼一儀　帝大附屬病院ニ於テ療養中ノ處四月二十一日午前四時死去候間此段謹告申上候

長女久子儀　帝大附屬病院ニ入院加療中ノ處養生不相叶四月二十一日午前一時死去致候間生前ノ辱知ニ皆樣ヘ謹ミテ御通知申上候

皇奉運動に並行し 經濟倫理化精神昂揚へ

一年の運動を回顧 本多商工課長語る

皇民奉公運動は發足以來一年にしてすばらしい功績を殘しようとしてゐるが、府商工課長本多保太郎氏はこの一年間に展開された本島に於ける經濟運動と倫理化に關し更に強調、次の如く述べた

本島に皇民奉公運動が發足して茲に一年、此の間、島民の民心の動き［illegible］化の深遠に寄與したる所は實に大なるものがあることは云ふ迄もない。取り分け、此の運動が發足して八ケ月にして起つた大東亞戰爭に依つて凡ての人々が一層に總蹶起した［illegible］。言ふ迄もなく奉公運動は島民の皇民精神を昂揚して、以つて之を徹さしめんとする精神運動であるが此の運動は各人の生活と不即不離の關係にあることは申す迄もない。そこで此の運動は各人に於ける日常生活の經濟的變化の運動、經濟運動の倫理化の運動などとなつて現はれて來るのを得ないのである。經濟分野に於ける奉公運動の現狀は一言にして申せば經濟の臨戰體制化運動である。［illegible］

ある。さて時局以來、經濟人の經濟公的精神は徐々に昂揚されたのであるが久しく馴れ切つた自由主義的、功利主義的觀念から完全に脫却することは誠に六ケ敷しいものと觀察される。［illegible］の成敗は實に重大な問題と謂はれる［illegible］。皇民奉公會は過去一年の［illegible］下の各地經濟奉公會を育成して此の重大時局下に於ける經濟倫理化の精神運動の前進に遺憾なきを期することが誠に肝要だと思ふ。【寫眞は本多氏】

英の繁榮も遂に夢

インド洋爭覇史を見る

【東京發同盟】帝國海軍の作戰地域は以來戰日を出でずして東インド洋の完全なる制海空權を掌握して終つたが、古來インド洋の制海權の推移は［illegible］。一四九八年五月二十日ヴァスコ・ダ・ガマがインドの西海岸カリカットの近くへ到着して以來南アフリカ、インド、セイロン島、モルッカ諸島と他國へ先んじてインド洋制壓の地歩を築いて行つたポルトガルは先づインド洋の主人となつた、而しポルトガル人の橫暴、搾取、宗教的不寛容はインド人の間に激しい反感を喚び起し十六世紀の中葉をその絶頂として急激にインド及びインド洋の支配權を失ふに至つた、之に代つて新たに登場したのはオランダで一五九六年オランダの船が東インド洋に現はれてから六年にして早くもセイロン、南アフリカ等からポルトガルの勢力を一掃しインド洋沿岸地方の［illegible］フランス東印度會社は［illegible］マドラス、ボンベイ、カルカッタを始めインド沿岸各地に廣大な植民地を作るのに成功した、而し一七五七年ベンガル州プラッシーの一戰でクライブの指揮する英軍に大敗を喫して以來インドの支配權は英國に移りその後一八七五年ラカデイブ島、一八七六年［illegible］、一八八六年ソコトラ島、一八八九年英領東アフリカとインド洋航路上に於ける戰略拠點は次々に英國の占領するところとなり、十九世紀末から二十世紀初頭へかけて英國は完全にインド洋を支配するに至つた、尤も此の間スエズ運河開通後（一八六九年）ドイツ、イタリア、フランスも東アフリカのインド洋沿岸各地に勢力を扶植しこれが英國を脅かしてはゐたのであるが大勢を動かすに至らず加ふるに第一次大戰の結果獨領東アフリカが英國に奪はれるに及びインド洋は四面悉く英國の領土に依つて包圍され英國汽船會社の航路網はインド洋を縱橫に至つた、然しインド洋一帶に張りめぐらされた、この英國の支配權も日本の一擊により脆くも崩れ既にその主人の地位から顚落したといつても過言ではないであらう「インド洋の水は喜望峰からオーストラリアに至るまで到るところ英國の植民地、保護領を洗つてゐる」といはれた英國の繁榮も既に過去の物語りとなつたのである

既に米は敗れたり

敗因を指摘し政府首腦を痛論

【東京發同盟】［illegible］ざつと次のやうなものである［illegible］察りの觀測に追ひ込まれるといふ事實となつて現れたのである。［illegible］比島、マレー、支那、ビルマ、濠洲等太平洋の各地域に於いても［illegible］大西洋においても［illegible］ナマ運河の入口に迫つてゐる、この敗戰すべき教訓を閑却し乍ら今日なほ米國民衆及び政府指導者の一部にさへ幻覺に捉はれてゐるものが見受けられる、この幻覺の一つは米國が今日なほ世界最强國であり敗戰を喫することがないとの妄信的謬見である然し戰爭は古臭い防衛強襲に拘つてゐる陸海軍首腦部を以てしては勝を得ることは到底不可能である、更に最も恐るべき幻覺は米國民に報された樂觀的戰［illegible］

臺南母の會

松平女史講演

【臺南電話】臺南州聯合保護會では司法省囑託松平淑子女史の來南を機に二十二日午後一時より宮古座において母の會を開催、市内婦人會、女學校上級生など召集、松平女史より少年保護思想普及に關する講演あつてのち映畫〝太陽の子〟を上映する

恤兵獻金

【高雄電話】岡山郡彌陀庄竹子港八五五林膝氏は二十一日恤兵金並に國防獻金として各百圓宛高雄署に持參手續方依賴した

兒童防諜劇

羅東郡下各部落で

【羅東電話】防諜思想鼓吹のため羅東支部では二十七日午後一時より郡役所會議室に於て役員會を開催し十七年度の行事として特に防諜思想昂揚に一層拍車を掛けるため國民學校に依囑して兒童防諜劇を各部落に上演する事になつてゐる

一人に一合

高雄の小豆配給

【高雄電話】十九萬高雄市民が待望してゐた小豆がこの程大量に入荷したので家庭用砂糖購入券を基礎に一人に對し一合宛を來る二十五、六日頃に各小賣指定商を通じて配給することになつた

松平女史高雄で講演

【高雄電話】高雄市では全島を講演行脚中の司法省囑託昭和高等女學校長松平淑子女史を招聘し二十三日午後二時より金融館において母の會を開催、同女史の講演及び映畫を上映するが場内整理のため入場は招待券持參者に限ると

豚肉の公平配給

高雄皇奉で主婦座談會

【高雄電話】豚肉を公平に市民の家庭へ配給するため皇奉高雄市支部では今回新しい機構を案出し一人に對し五十匁を單位としてどの家庭にも行渡らせるため二十二日市役所會議室に市內中流家庭の内婦人主婦三十名を招き座談會を開催、意見を聽くことになつた、これに先立ち二十一日午後七時半から助役室で河野助役、加藤勸業課長はじめ各公設市場の係員が參集して打合を開いた

淡水郡の贓品

回收成功す

時局［illegible］に於ける［illegible］回收に絶［illegible］代淡水郡警察課長［illegible］な警察事務を處理する一方各商機關を利用して保甲民を督勵、啟回に努り［illegible］品を回收し其の成績良好であるが更に去る八日より十四日迄贓品回收强調週間を實施し死藏せる僻地の空罐十萬餘本を筆頭に多數の贓品其の他の回收に成功した

荒木警務局長高雄を視察

【高雄電話】高雄市の港口官舍に一泊した島内巡視中の荒木警務局長は二十一日正午州廳を訪れ、坂口知事と會談ののち午後一時半州廳發市内各所を視察して臺南に向つた

乳幼兒選奬

彰化の〝子供の日〟

【彰化電話】國の寶である子供を強く育てませうと彰化市では來る五月五日の「子供の日」を期して盛大な乳幼兒選奬大會を開催、優良兒五十名を表彰するがこれに先立ち來る廿二日午後一時より市公會堂に於て選奬審査會を開催する

勤行報國青年隊臺中訓練所退隊式

勤行報國青年隊臺中訓練所の第十三回退隊式は二十六日午前十一時から能高山寄士の同訓練所で擧行される

近く夜間部開設

嘉義專修工業學校

【嘉義電話】嘉義市專修工業學校は大正十年創立され市立三年制の商工專修學校から昭和十五年四月分離獨立するまでに既に多數の卒業生を實社會に送り出して居り、更に事變發生以來は益々その存在を認められ市當局でも時勢の要求に應じ人的資源の確保、工業養成の將來に應へる同學校の擴張を整備すると共に各科の設備を充實して優秀な技術家の養成に努めて來たが、時局下人的資源の確保は愈よ重大性を加へつつあるので勤めてよりの市民の要望に應へるべく同校に夜間部を設置する計畫を進めて居り準備成り次第直に生徒募集を行ふ事となつた、尙夜間部に電氣科を設かず機械、木工兩科だけの生徒を五十名宛募集する事になつてゐるので人的資源確保に寄與する處大なるものがあるばかりでなく、從來向學心に燃えても晝間仕事がある爲に折角の向學心を抑へてゐた少年達にとつても一大福音であるとされ早くもその生徒募集開始が待たれてゐる

高雄で印刷技術員を養成

【高雄電話】高雄州印刷業組合では技術者が不足するため印刷技術員講習會を開催することとなり二十三日午前十時より［illegible］

實踐事項

高雄州皇奉協議

【高雄電話】皇奉高雄支部では二十七日午前九時半より州會議室に州下各市郡支會の總務班長を招集し本年度の實施事項に關する件、その他につき打合會を開く

［illegible］行する、期間は一箇年、講習日は［illegible］男子三十名、女子二十名である

現戰爭に於ける國民に植ゑつけられた戰爭に對する誤れる觀念である、敵の技倆に於ける成功は餘りにも大であり、戰線は廣大な範圍に擴大した爲に米國は勢力を分散せざるを餘儀なきに至るであらう

愛の赤道（44）

竹田敏彦 作　都竹伸一 畫

消えた娘（1）

松崎は、お鶴の姿を見ると、

「や、これは御隱居さん、いいところへいらしつてくださいました」

百萬の味方を得たやうに呼びかけた。お鶴は、ちらと二郎の方を見て、

「何ですか」

と、松崎を顧みた。同時に二郎が、

「他でもありません。ここから英子さんの名前を省いていただきたいんです」

書類を示してお鶴に求めた。

「何うして、またそんな無理なことを……」

お鶴は、二郎を窘めて、

「それは松崎さんが、英子の親代りになつてくださるから……」

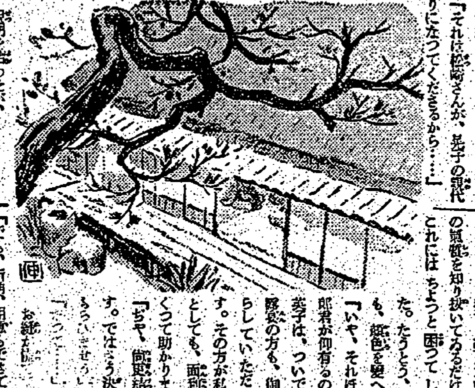

説明を始めたが、

「冗談仰有つちや困ります」

二郎は、途中から鋭く遮つた。

「今もそれを言つたことですが、松崎さんの親代りは、櫻村の伯父さんが出來ないから一時代つて面倒を見るだけです。大槻家で飮ふのは、櫻村家の二女であつて、決して松崎家の娘ではない筈です」

「まあ、お前は……」

お鶴も驚いて色を變へたが、二郎は飽くまで強硬に、

「いいえ、さうです……だから今日の式場でも、公式に、松崎さんを親代りと名乘ることだけは、僕が絶對に反對します。さうなれば英子さんの列席も、勿論許される筋合ではないし、この二つは何でもないやうで、今後の大槻家にとつては、實に重大な問題を殘しますからね」

「しかし、松崎さんだつて、英子を子供同樣に可愛がつて、こんな

「でも、折角、用意もできてゐるんですから、披露宴だけでも、英子さんに、出ていただく譯には……」

松崎の機嫌を取結ばうとしたが松崎も、むくれて、

「いえ、なに、英子など、出ない方が却つて……」

「だつて、それぢや、料理も無駄になりますし、まあ、そんなことを仰有らずに」

「しかし……」

松崎が、向ふ拗ねるのを見ると二郎が傍から、

「ぢや、お母さん、料理の御心配などなさらなくとも、千鶴ちゃんを出せばいいぢやありませんか。一體、今日の披露宴に、大槻家の分家を代表する、千鶴子が出ないのが、間違ひぢやないですか。これも、松崎さんの選定ですか」

きつとなつて松崎に迫つた。

の氣性を知り拔いてゐるだけに、これには ちよつと困つてしまつた。たうとう、松崎も、顏色を變へて、

「いや、それほど二郎君が仰有るのなら英子は、ついでに披露宴の方も、御免蒙らしていただきます。その方が私の方としても、面倒がなくつて助かります」

「ぢや、尙更結構です。ではさう決めて［illegible］

お鶴も［illegible］

獻金て皇軍へ感謝

海軍武官府（十一日）

恤兵獻金 臺北京町一區內奉公班有志一同九十八圓五十錢［illegible］

國防獻金 斗六國民學校［illegible］

恤兵獻金［illegible］

國防獻金 臺南州［illegible］

獻品 臺北二州［illegible］

國防獻金 臺北市［illegible］

恤兵獻金 臺北市［illegible］

軍司令部（十六日受）

恤兵獻金 臺北川端町［illegible］

獻品 臺北一女（慰問文九一七通）臺北一女（慰問文九一四七）［illegible］

國防獻金 五〇〇圓臺北市［illegible］

恤兵金 一、〇〇〇圓臺北市壽町［illegible］

計 一、四六八圓四〇錢

獻品 臺北市［illegible］

國防獻金 （十七日受）［illegible］一〇〇圓臺北市［illegible］

恤兵金 六三一圓四〇錢［illegible］

馬公警備府扱

二月分（1）

國防獻金 二一六圓［illegible］

計 一、三六八圓［illegible］

［illegible］

ハンソロトイン キンイトッロ 2オンス入 ¥.20

ニキビが取れて色白くなる 今まで塗つたり飲んだりいろいろなことをしても［illegible］ 販賣店募集 三友社防空用品部

防空用紙 製暗幕

慢性胃腸病に アルス胃腸藥

正しき月經促進新薬 エムサン 月經不順 月經異常 月經過少 無月經

ニットー・THS 米式3½吋トランシット 精巧・簡易・堅牢 米式ワイレベル 平板測量器 プラニメーター 製図器具 製図板 製図用紙 風力計・電気盤 測風器 各種自記器 測量器械 製図器械 氣象器械 大阪市南区塩町二丁目 東邦舍

速記 通信教授 關西速記學會

地球鉛筆 製図用鉛筆ノ生命

東京寫眞學校 東京品川 外交時報社

外交時報 四月中旬號 南方建設の一要諦 南米諸國の動向 大西洋戰爭の重大性 民族統治の課題 海戰法規と異る規定 大東亞戰と經濟封鎖 米國中南米策の正體 日滿關係の史的考察 南洋事業の企業形態 印度教と教徒社會 英印交涉離航 大東亞戰爭詳史（八） 國際外交半月日誌

贈呈 いざといふ時役立つ健康 女性 美神丸 宮内善進堂

電話 電燈 電力 器具材料 請負工事 台北市表町 南工商會

台北市京町三丁目 青帽洋服店 電話六六五八六番

おクスリの御用は 全藥品 大平藥業株式會社へ

模型飛行機 及グライダー 並ニ工作工具 多数御用命ニ應ズ 臺北市御成町二 寶山商會

メガネは和田 台北市大和町四ノ八 電話六一五〇番

胃腸ト榮養 萬適斯 錠 粉 發賣元 台北市 保安藥房

クリーニングは太洋社洗濯部へ 台北市御成町二ノ一 電話二二五二番

高級 洋服地 荷揃 春向 臺北市本町三 大菊商行

九二四內服新藥 台北市永樂町 神農氏大藥房

奉職公城 銘仙各種 薄 メイセンは見てよし着てよし 秩父屋呉服店

台北市京町 大正堂靴店 電話二一四番

蓬萊炭の御用命は 價百斤五円七拾錢 台北市兒玉町 中和興業株式會社

春向本場大島 博多織 名古屋帶 新柄荷揃 丸吉呉服店

發芽保證 花と野菜種子色々 カタログ贈呈 品名指定御注文次第種子送ル 台北市西門町市場 尙運堂物產店

放送局選定 ラジオは中川 台北本町

姓名學 名付ト改姓名 姓名學館 堀澤天久堂

淨血強壯精力劑 病源療法 ドラミン 台灣總配給所 台北市大和町三ノ一

夏大島・絹上布・夏銘仙 帶・名古屋帶 荷揃ヒ 臺北市東門町 光永呉服店

補血強壯 補三奇 發賣元 保安藥房

高級 大山糊 發賣元 大山糊製造公司 三榮商會

日新 ポレオン錠 NISSEN

腎臟病に 臨床實驗上確認された理想的新利尿劑 利尿作用著しく浮腫は速に消退し 尿蛋白その他病毒素を排泄す 甘味にして飲み易く連用するも副作用のない純植物性利尿劑 ゴクシン 製造發賣元 株式會社林源十郎商店 岡山市

良書紹介・腎臟病の名著「腎臟病と其養生法」醫學博士佐々廉平著 定價金五拾錢

三十分ぷっしデルモライツ 本濕布は僅か卅分で十數時間も効力があり 單に解熱 鎭痛 消炎の作用が優れてゐる許りでなく 肺炎菌や結核菌に對する防衛力を强化します 肺炎 氣管支炎 肋膜炎 腹膜炎 扁桃腺炎 耳下腺炎 腰痛 打撲 捻挫 凍傷 凍瘡 消化不良 D.1660